

教育部 2019 年部门预算

二〇一九年四月

目 录

一、教育部概况

（一）部门职能

（二）部门预算单位构成

二、2019 年部门预算报表

（一）财政拨款收支总表

（二）一般公共预算支出表

（三）一般公共预算基本支出表

（四）一般公共预算“三公”经费支出表

（五）政府性基金预算支出表

（六）部门收支总表

（七）部门收入总表

（八）部门支出总表

三、2019 年部门预算情况说明

四、名词解释

一、教育部概况

（一）部门职能

教育部为国务院组成部门，主要职责包括：

1.拟订教育改革与发展的方针、政策和规划，起草有关法律法规草案并监督实施。

2.负责各级各类教育的统筹规划和协调管理，会同有关部门制订各级各类学校的设置标准，指导各级各类学校的教育教学改革，负责教育基本信息的统计、分析和发布。

3.负责推进义务教育均衡发展 and 促进教育公平，负责义务教育的宏观指导与协调，指导普通高中教育、幼儿教育 and 特殊教育 work。制定基础教育教学基本要求和教学基本文件，组织审定基础教育国家课程教材，全面实施素质教育。

4.拟定教育督导的规章制度和标准，指导全国教育督导工作；依法组织实施对各级各类教育的督导评估、检查验收、质量监测等工作；起草国家教育督导报告；承办国务院教育督导委员会的具体工作。

5.指导以就业为导向的职业教育的发展与改革，制订中等职业教育专业目录、教学指导文件和教学评估标准，指导中等职业教育教材建设和职业指导工作。

6.指导高等教育发展与改革，承担深化直属高校管理体制改革的责任。制定高等教育学科专业目录和教学指导文件，会同有关部门审核高等学校设置、更名、撤销与调整，统筹

指导各类高等教育和继续教育，指导改进高等教育评估工作。

7.负责本部门教育经费的统筹管理，参与拟订教育经费筹措、教育拨款、教育基建投资的政策，负责统计全国教育经费投入情况。

8.统筹和指导少数民族教育工作，协调对少数民族和少数民族地区的教育援助。

9.指导各级各类学校的思想政治工作、德育工作、体育卫生与艺术教育工作及国防教育工作，指导高等学校的党建和稳定工作。

10.主管全国的教师工作，会同有关部门制订各级各类教师资格标准并指导实施，指导教育系统人才队伍建设。

11.负责各类高等学历教育招生考试和学籍学历管理工作，会同有关部门制订高等教育招生计划，参与拟订普通高等学校毕业生就业政策，指导普通高等学校开展大学生就业创业工作。

12.规划、指导高等学校的自然科学和哲学、社会科学研究，协调、指导高等学校参与国家创新体系建设和承担国家科技重大专项等各类科技计划的实施工作，指导高等学校科技创新平台的发展建设，指导教育信息化和产学研结合等工作。

13.组织指导教育方面的国际交流与合作，制定出国留学、来华留学、中外合作办学和外籍人员子女学校管理工作的政策，规划、协调、指导汉语国际推广工作，开展与港澳台的

教育合作与交流。

14.拟订国家语言文字工作的方针、政策，制订语言文字工作中长期规划，制订汉语和少数民族语言文字规范和标准并组织协调监督检查，指导推广普通话工作和普通话师资培训

15.负责全国学位授予工作，实施国家的学位制度，负责国际间学位对等、学位互认等工作。

16.负责协调我国有关部门开展与联合国教科文组织在教育、科技、文化等领域国际合作，负责与联合国教科文组织秘书处及相关机构、组织的联络工作。

17.承办国务院交办的其他事项。

（二）部门预算单位构成

2019 年，教育部部门预算反映部本级（包括 1 家独立核算的驻外机构）、教育部离退休干部局、75 所直属高校（其中 1 所为两地办学，预算分户管理）以及 38 个直属单位的经费收支情况，不包括中央财政转移地方用于支持各地学前教育、义务教育、普通高中教育、职业教育、高等教育等的教育专项。截至 2018 年 12 月 31 日，我部及所属单位实有各类工作人员（含教职工）56.90 万人，其中：在职人员 28.96 万人、离休人员 0.54 万人、退休人员 20.86 万人、其他和遗属等人员 6.54 万人。我部直属高校实有各类学生 688.25 万人。教育部基本支出不仅包括教育部机关人员工资、津补贴、

办公等运转开支，还包括 75 所直属高校和 38 家直属单位全部人员的工资、津补贴、住房保障、教育教学等运转支出、学校培养学生的各项开支及教育部驻国（境）外机构经费等。

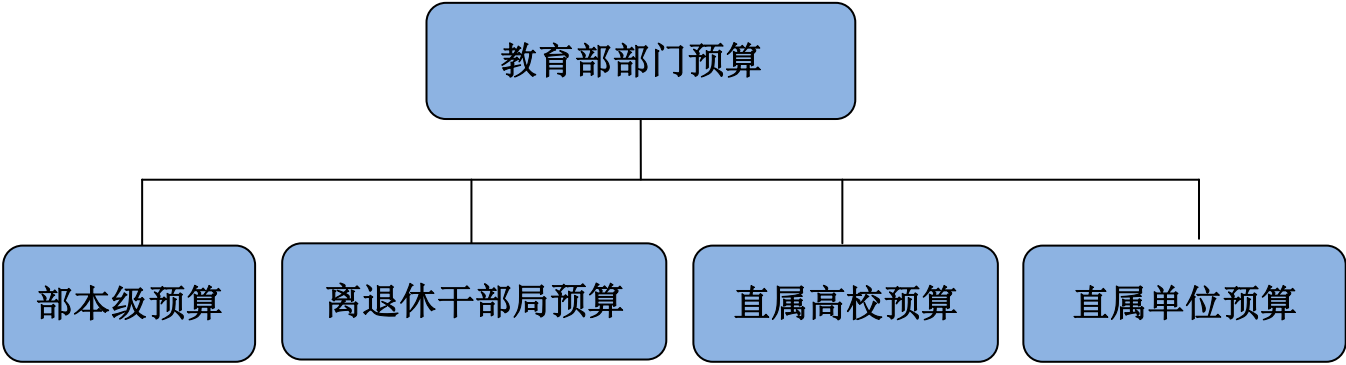

2019 年教育部部门预算编制单位范围详细情况如下：

序号	单位名称	序号	单位名称
1	教育部本级	59	东北林业大学
2	教育部离退休干部局	60	上海财经大学
3	四川大学	61	中国矿业大学
4	兰州大学	62	中国矿业大学（北京）
5	中山大学	63	河海大学
6	武汉大学	64	南京农业大学
7	复旦大学	65	中国药科大学
8	南京大学	66	中国地质大学（武汉）
9	厦门大学	67	中国地质大学（北京）
10	山东大学	68	华中农业大学
11	中国海洋大学	69	电子科技大学
12	北京大学	70	西南交通大学
13	中国人民大学	71	西南财经大学
14	南开大学	72	西安电子科技大学
15	吉林大学	73	北京交通大学
16	重庆大学	74	中南财经政法大学

17	西安交通大学	75	长安大学
18	华南理工大学	76	对外经济贸易大学
19	华中科技大学	77	华北电力大学
20	武汉理工大学	78	教育部机关服务中心
21	合肥工业大学	79	国家教育行政学院
22	上海交通大学	80	国家开放大学
23	同济大学	81	中央电化教育馆
24	华东理工大学	82	中国教育电视台
25	东华大学	83	教育部语言文字应用研究所
26	东南大学	84	国家留学基金管理委员会
27	江南大学	85	中国教育国际交流协会
28	浙江大学	86	国家汉语国际推广领导小组办公室
29	湖南大学	87	教育部教育管理信息中心
30	中南大学	88	全国高等学校学生信息咨询与就业指导中心
31	清华大学	89	教育部基础教育课程教材发展中心
32	北京科技大学	90	全国学生资助管理中心
33	北京化工大学	91	中国教育学会
34	天津大学	92	中国高等教育学会
35	北京中医药大学	93	中国教育科学研究院
36	大连理工大学	94	教育部职业技术教育中心研究所
37	东北大学	95	教育部教育发展研究中心
38	西南大学	96	教育部科技发展中心
39	陕西师范大学	97	教育部高等学校社会科学发展研究中心
40	华中师范大学	98	教育部教育装备研究与发展中心
41	华东师范大学	99	全国高校古籍整理研究工作委员会
42	北京师范大学	100	教育部留学服务中心
43	东北师范大学	101	教育部考试中心
44	上海外国语大学	102	中国成人教育协会
45	北京外国语大学	103	中国职业技术教育学会
46	北京语言大学	104	中国教师发展基金会

47	西北农林科技大学	105	中国中学生体育协会
48	中国石油大学（北京）	106	中国大学生体育协会
49	中国石油大学（华东）	107	教育部学位与研究生教育发展中心
50	北京邮电大学	108	教育部高等教育教学评估中心
51	中国农业大学	109	中国教育发展基金会
52	北京林业大学	110	教育部经费监管事务中心
53	中国传媒大学	111	教育部民族教育发展中心
54	中央财经大学	112	中国教育报刊社
55	中国政法大学	113	教育部学校规划建设发展中心
56	中央音乐学院	114	教育部中外人文交流中心
57	中央美术学院	115	课程教材研究所
58	中央戏剧学院		

二、2019 年部门预算报表

部门公开表1

财政拨款收支总表

单位：万元

收 入		支 出	
项目	预算数	项目	预算数
一、本年收入	15,471,875.70	一、本年支出	15,957,436.80
（一）一般公共预算财政拨款	15,271,840.70	（一）一般公共服务支出	180.00
（二）政府性基金预算财政拨款	200,035.00	（二）外交支出	33,786.61
		（三）教育支出	14,226,802.62
二、上年结转	485,561.10	（四）科学技术支出	541,391.93
（一）一般公共预算财政拨款	480,216.50	（五）文化旅游体育与传媒支出	25,918.16
（二）政府性基金预算财政拨款	5,344.60	（六）社会保障和就业支出	259,252.68
		（七）卫生健康支出	2,028.00
		（八）农林水支出	496.42
		（九）资源勘探信息等支出	6,964.11
		（十）自然资源海洋气象等支出	221.26
		（十一）住房保障支出	663,395.01
		（十二）其他支出	197,000.00
		二、结转下年	
收 入 总 计	15,957,436.80	支 出 总 计	15,957,436.80

注：财政拨款收支总表反映部本级（包括1家独立核算的驻外机构）、教育部离退休干部局、75所直属高校（其中1所为两地办学，预算分户管理）以及38个直属单位的财政拨款收支情况。

一般公共预算支出表

单位：万元

功能分类科目		2018年执行数		2019年预算数			2019年预算数比2018年执行数	2019年预算数比2018年执行数（扣除发改委基建）			
科目编码	科目名称	执行数	扣除发改委基建后执行数	年初预算数			扣除发改委基建后预算数	增减额	增减%	增减额	增减%
				小计	基本支出	项目支出					
201	一般公共服务支出	180.00	180.00					-180.00	-100.00%	-180.00	-100.00%
20111	纪检监察事务	180.00	180.00					-180.00	-100.00%	-180.00	-100.00%
2011105	派驻派出机构	180.00	180.00					-180.00	-100.00%	-180.00	-100.00%
202	外交支出	27,562.09	27,562.09	33,633.16	1,405.16	32,128.00	33,633.16	5,971.07	21.66%	5,971.07	21.66%
20202	驻外机构	2,840.07	2,840.07	1,405.16	1,405.16		1,405.16	-1,434.91	-50.52%	-1,434.91	-50.52%
2020202	其他驻外机构支出	2,840.07	2,840.07	1,405.16	1,405.16		1,405.16	-1,434.91	-50.52%	-1,434.91	-50.52%
20203	对外援助	3,327.02	3,327.02	1,394.00		1,394.00	1,394.00	-1,933.02	-58.10%	-1,933.02	-58.10%
2020306	对外援助	3,327.02	3,327.02	1,394.00		1,394.00	1,394.00	-1,933.02	-58.10%	-1,933.02	-58.10%
20204	国际组织	21,120.00	21,120.00	30,434.00		30,434.00	30,434.00	9,314.00	44.10%	9,314.00	44.10%
2020401	国际组织会费	18,604.00	18,604.00	28,318.00		28,318.00	28,318.00	9,714.00	52.21%	9,714.00	52.21%
2020402	国际组织捐赠	2,516.00	2,516.00	2,116.00		2,116.00	2,116.00	-400.00	-15.90%	-400.00	-15.90%
20299	其他外交支出	275.00	275.00	300.00		300.00	300.00	25.00	9.09%	25.00	9.09%
2029901	其他外交支出	275.00	275.00	300.00		300.00	300.00	25.00	9.09%	25.00	9.09%
205	教育支出	13,262,820.09	12,716,251.09	13,845,989.43	8,222,930.73	5,623,058.70	13,216,267.43	583,169.34	4.40%	500,016.34	3.93%
20501	教育管理事务	21,394.08	20,181.08	23,537.71	16,155.40	7,382.31	23,537.71	2,143.63	10.02%	3,356.63	16.63%
2050101	行政运行	14,378.36	14,378.36	16,155.40	16,155.40		16,155.40	1,777.04	12.36%	1,777.04	12.36%
2050102	一般行政管理事务	5,802.72	5,802.72	7,382.31		7,382.31	7,382.31	1,579.59	27.22%	1,579.59	27.22%
2050199	其他教育管理事务支出	1,213.00						-1,213.00	-100.00%		
20502	普通教育	11,551,781.09	11,006,925.09	11,845,103.29	7,269,033.50	4,576,069.79	11,215,381.29	293,322.20	2.54%	208,456.20	1.89%
2050202	小学教育	41,862.24	41,862.24	53,583.12	47,248.12	6,335.00	53,583.12	11,720.88	28.00%	11,720.88	28.00%
2050204	高中教育	123,290.28	123,290.28	164,274.40	153,064.40	11,210.00	164,274.40	40,984.12	33.24%	40,984.12	33.24%
2050205	高等教育	11,386,628.57	10,841,772.57	11,627,245.77	7,068,720.98	4,558,524.79	10,997,523.77	240,617.20	2.11%	155,751.20	1.44%
20505	广播电视教育	13,024.00	13,024.00	10,601.00		10,601.00	10,601.00	-2,423.00	-18.60%	-2,423.00	-18.60%
2050502	教育电视台	13,024.00	13,024.00	10,601.00		10,601.00	10,601.00	-2,423.00	-18.60%	-2,423.00	-18.60%
20506	留学教育	721,865.62	721,865.62	921,700.00	921,700.00		921,700.00	199,834.38	27.68%	199,834.38	27.68%
2050601	出国留学教育	389,865.62	389,865.62	529,700.00	529,700.00		529,700.00	139,834.38	35.87%	139,834.38	35.87%
2050602	来华留学教育	332,000.00	332,000.00	392,000.00	392,000.00		392,000.00	60,000.00	18.07%	60,000.00	18.07%
20508	进修及培训	21,255.00	21,255.00	20,135.00		20,135.00	20,135.00	-1,120.00	-5.27%	-1,120.00	-5.27%
2050801	教师进修	21,255.00	21,255.00	20,135.00		20,135.00	20,135.00	-1,120.00	-5.27%	-1,120.00	-5.27%
20599	其他教育支出	933,500.30	933,000.30	1,024,912.43	16,041.83	1,008,870.60	1,024,912.43	91,412.13	9.79%	91,912.13	9.85%
2059999	其他教育支出	933,500.30	933,000.30	1,024,912.43	16,041.83	1,008,870.60	1,024,912.43	91,412.13	9.79%	91,912.13	9.85%
206	科学技术支出	396,778.39	390,127.39	446,381.22	61,344.72	385,036.50	446,381.22	49,602.83	12.50%	56,253.83	14.42%
20602	基础研究	355,016.39	348,365.39	352,705.47	61,344.72	291,360.75	352,705.47	352,705.47	-2,310.92	4,340.08	1.25%
2060201	机构运行	62,570.49	62,570.49	61,344.72	61,344.72		61,344.72	-1,225.77	-1.96%	-1,225.77	-1.96%
2060204	重点实验室及相关设施	258,445.90	251,794.90	254,860.75		254,860.75	254,860.75	-3,585.15	-1.39%	3,065.85	1.22%
2060299	其他基础研究支出	34,000.00	34,000.00	36,500.00		36,500.00	36,500.00	2,500.00	7.35%	2,500.00	7.35%
20603	应用研究	25,492.00	25,492.00	75,100.75		75,100.75	75,100.75	49,608.75	194.61%	49,608.75	194.61%
2060302	社会公益研究	3,395.00	3,395.00	28,348.75		28,348.75	28,348.75	24,953.75	735.01%	24,953.75	735.01%
2060303	高技术研究	22,097.00	22,097.00	46,752.00		46,752.00	46,752.00	24,655.00	111.58%	24,655.00	111.58%
20605	科技条件与服务	2,925.00	2,925.00	3,195.00		3,195.00	3,195.00	270.00	9.23%	270.00	9.23%
2060503	科技条件专项	2,925.00	2,925.00	3,195.00		3,195.00	3,195.00	270.00	9.23%	270.00	9.23%
20609	科技重大专项	4,645.00	4,645.00	8,380.00		8,380.00	8,380.00	3,735.00	80.41%	3,735.00	80.41%
2060901	科技重大专项	4,645.00	4,645.00	8,380.00		8,380.00	8,380.00	3,735.00	80.41%	3,735.00	80.41%
20699	其他科学技术支出	8,700.00	8,700.00	7,000.00		7,000.00	7,000.00	-1,700.00	-19.54%	-1,700.00	-19.54%
2069999	其他科学技术支出	8,700.00	8,700.00	7,000.00		7,000.00	7,000.00	-1,700.00	-19.54%	-1,700.00	-19.54%
207	文化旅游体育与传媒支出	28,329.50	28,329.50	22,275.50		22,275.50	22,275.50	-6,054.00	-21.37%	-6,054.00	-21.37%
20701	文化和旅游	2,000.00	2,000.00	1,800.00		1,800.00	1,800.00	-200.00	-10.00%	-200.00	-10.00%
2070111	文化创作与保护	2,000.00	2,000.00	1,800.00		1,800.00	1,800.00	-200.00	-10.00%	-200.00	-10.00%
20702	文物	3,882.00	3,882.00	5,626.00		5,626.00	5,626.00	1,744.00	44.93%	1,744.00	44.93%
2070204	文物保护	3,882.00	3,882.00	5,626.00		5,626.00	5,626.00	1,744.00	44.93%	1,744.00	44.93%
20799	其他文化体育与传媒支出	22,447.50	22,447.50	14,849.50		14,849.50	14,849.50	-7,598.00	-33.85%	-7,598.00	-33.85%
2079902	宣传文化发展专项支出	16,602.50	16,602.50	14,762.50		14,762.50	14,762.50	-1,840.00	-11.08%	-1,840.00	-11.08%
2079903	文化产业发展专项支出	5,845.00	5,845.00	87.00		87.00	87.00	-5,758.00	-98.51%	-5,758.00	-98.51%
208	社会保障和就业支出	36,907.78	36,907.78	258,023.39	258,023.39		258,023.39	221,115.61	599.10%	221,115.61	599.10%
20805	行政事业单位离退休	36,907.78	36,907.78	258,023.39	258,023.39		258,023.39	221,115.61	599.10%	221,115.61	599.10%
2080501	归口管理的行政单位离退休	7,065.70	7,065.70	9,658.34	9,658.34		9,658.34	2,592.64	36.69%	2,592.64	36.69%
2080502	事业单位离退休	6,500.28	6,500.28	3,840.71	3,840.71		3,840.71	-2,659.57	-40.91%	-2,659.57	-40.91%
2080503	离退休人员管理机构	671.61	671.61	693.07	693.07		693.07	21.46	3.20%	21.46	3.20%
2080505	机关事业单位基本养老保险缴费支出	22,670.19	22,670.19	182,803.18	182,803.18		182,803.18	160,132.99	706.36%	160,132.99	706.36%
2080506	机关事业单位职业年金缴费支出			61,028.09	61,028.09		61,028.09				
210	卫生健康支出	2,028.00	2,028.00	2,028.00	2,028.00		2,028.00	0.00	0.00%	0.00	0.00%
21002	公立医院	2,028.00	2,028.00	2,028.00	2,028.00		2,028.00	0.00	0.00%	0.00	0.00%
2100210	行业医院	2,028.00	2,028.00	2,028.00	2,028.00		2,028.00	0.00	0.00%	0.00	0.00%
215	资源勘探信息等支出	7,600.00	300.00	560.00		560.00	560.00	-7,040.00	-92.63%	260.00	86.67%
21502	制造业	300.00	300.00	560.00		560.00	560.00	260.00	86.67%	260.00	86.67%
2150210	工艺品及其他制造业	300.00	300.00	560.00		560.00	560.00	260.00	86.67%	260.00	86.67%
21599	其他资源勘探等信息等支出	7,300.00						-7,300.00	-100.00%		
2159999	其他资源勘探等信息等支出	7,300.00						-7,300.00	-100.00%		
220	国土海洋气象等支出	2,347.00	2,347.00					-2,347.00	-100.00%	-2,347.00	-100.00%
22001	国土资源事务	2,347.00	2,347.00					-2,347.00	-100.00%	-2,347.00	-100.00%
2200113	地质矿产资源与环境调查	2,347.00	2,347.00					-2,347.00	-100.00%	-2,347.00	-100.00%
221	住房保障支出	554,030.00	554,030.00	663,050.00	663,050.00		663,050.00	109,020.00	19.68%	109,020.00	19.68%
22102	住房保障支出	554,030.00	554,030.00	663,050.00	663,050.00		663,050.00	109,020.00	19.68%	109,020.00	19.68%
2210201	住房公积金	322,100.00	322,100.00	379,500.00	379,500.00		379,500.00	57,400.00	17.82%	57,400.00	17.82%
2210202	提租补贴	11,430.00	11,430.00	11,950.00	11,950.00		11,950.00	520.00	4.55%	520.00	4.55%
2210203	购房补贴	220,500.00	220,500.00	271,600.00	271,600.00		271,600.00	51,100.00	23.17%	51,100.00	23.17%
	合计	14,318,582.85	13,758,062.85	15,271,840.70	9,208,782.00	6,063,058.70	14,642,118.70	953,267.85	6.66%	884,056.85	6.43%

注：小学教育、高中教育只包括教育部直属高校中，有财政预算户头的28所附属中小学的费用。

一般公共预算基本支出表

单位：万元

部门预算支出经济分类科目		2019年基本支出		
科目编码	科目名称	合计	人员经费	公用经费
301	工资福利支出	4,948,141.96	4,948,141.96	
30101	基本工资	1,278,890.49	1,278,890.49	
30102	津贴补贴	1,010,892.54	1,010,892.54	
30103	奖金	240.06	240.06	
30106	伙食补助费	219.00	219.00	
30107	绩效工资	1,265,015.17	1,265,015.17	
30108	机关事业单位基本养老保险缴费	435,207.03	435,207.03	
30109	职业年金缴费	158,857.81	158,857.81	
30110	职工基本医疗保险缴费	102,959.57	102,959.57	
30111	公务员医疗补助缴费	1,560.00	1,560.00	
30112	其他社会保障缴费	45,000.46	45,000.46	
30113	住房公积金	379,500.00	379,500.00	
30114	医疗费	38,047.33	38,047.33	
30199	其他工资福利支出	231,752.50	231,752.50	
302	商品和服务支出	1,398,712.64		1,398,712.64
30201	办公费	47,874.17		47,874.17
30202	印刷费	42,980.72		42,980.72
30203	咨询费	6,648.27		6,648.27
30204	手续费	573.03		573.03
30205	水费	52,250.76		52,250.76
30206	电费	146,783.14		146,783.14
30207	邮电费	23,743.42		23,743.42
30208	取暖费	76,114.42		76,114.42
30209	物业管理费	146,222.21		146,222.21
30211	差旅费	106,427.17		106,427.17
30212	因公出国（境）费用	49,481.58		49,481.58
30213	维修（护）费	130,395.17		130,395.17
30214	租赁费	12,513.21		12,513.21
30215	会议费	16,129.20		16,129.20
30216	培训费	25,334.10		25,334.10
30218	专用材料费	80,716.59		80,716.59
30226	劳务费	142,221.32		142,221.32
30227	委托业务费	73,533.50		73,533.50
30228	工会经费	16,988.09		16,988.09
30229	福利费	7,471.10		7,471.10
30231	公务用车运行维护费	138.71		138.71
30239	其他交通费用	27,553.29		27,553.29
30240	税金及附加费用	633.15		633.15
30299	其他商品和服务支出	165,986.32		165,986.32
303	对个人和家庭的补助	2,703,362.32	2,703,362.32	
30301	离休费	75,253.35	75,253.35	
30302	退休费	662,126.39	662,126.39	
30303	退职（役）费	35.90	35.90	
30304	抚恤金	20,829.52	20,829.52	
30305	生活补助	8,614.58	8,614.58	
30307	医疗费补助	40,301.05	40,301.05	
30308	助学金	1,867,151.56	1,867,151.56	
30309	奖励金	242.04	242.04	
30399	其他对个人和家庭的补助	28,807.93	28,807.93	
310	资本性支出	158,565.08		158,565.08
31002	办公设备购置	39,956.81		39,956.81
31003	专用设备购置	82,981.16		82,981.16
31006	大型修缮	1,636.12		1,636.12
31007	信息网络及软件购置更新	3,797.98		3,797.98
31022	无形资产购置	658.00		658.00
31099	其他资本性支出	29,535.01		29,535.01
合计		9,208,782.00	7,651,504.28	1,557,277.72

注：一般公共预算基本支出表反映部本级（包括1家独立核算的驻外机构）、教育部离退休干部局、75所直属高校（其中1所为两地办学，预算分户管理）以及38个直属单位的一般公共预算基本支出情况。

一般公共预算“三公”经费支出表

部门公开表4

单位：万元

2018年年初预算数						2018年调整预算数						2019年预算数					
合计	因公出国（境）费	公务用车购置及运行费			公务接待费	合计	因公出国（境）费	公务用车购置及运行费			公务接待费	合计	因公出国（境）费	公务用车购置及运行费			公务接待费
		小计	公务用车购置费	公务用车运行费				小计	公务用车购置费	公务用车运行费				小计	公务用车购置费	公务用车运行费	
1731.51	1212.81	143.00	—	143.00	375.70	1731.51	1212.81	143.00	—	143.00	375.70	2,079.55	1,576.42	138.71	—	138.71	364.42

注：因公出国（境）费1,576.42万元，较2018年增长363.61万元，主要是新增中央交办的教育对外交流任务。

部门公开表5

政府性基金预算支出表

单位：万元

科目编码	科目名称/单位名称	本年政府性基金预算支出		
		合计	基本支出	项目支出
206	科学技术支出	3,035.00		3,035.00
20610	核电站乏燃料处理处置基金支出	3,035.00		3,035.00
2061003	乏燃料后处理	3,035.00		3,035.00
229	其他支出	197,000.00		197,000.00
22960	彩票公益金安排的支出	197,000.00		197,000.00
2296004	用于教育事业的彩票公益金支出	197,000.00		197,000.00
合计		200,035.00		200,035.00

部门收支总表

单位：万元

收 入		支 出	
项 目	预算数	项 目	预算数
一、一般公共预算财政拨款收入	15,271,840.70	一、一般公共服务支出	180.00
二、政府性基金预算财政拨款收入	200,035.00	二、外交支出	33,786.61
三、事业收入	12,568,819.56	三、教育支出	33,429,428.63
四、事业单位经营收入	19,780.00	四、科学技术支出	541,391.93
五、其他收入	5,593,009.57	五、文化旅游体育与传媒支出	47,498.16
		六、社会保障和就业支出	291,223.93
		七、卫生健康支出	174,942.67
		八、农林水支出	496.42
		九、资源勘探信息支出	8,189.11
		十、自然资源海洋气象等支出	221.26
		十一、住房保障支出	1,007,887.35
		十二、其他支出	197,000.00
本年收入合计	33,653,484.83	本年支出合计	35,732,246.07
用事业基金弥补收支差额	1,377,413.73	结转下年	9,890,851.59
上年结转	10,592,199.10		
收 入 总 计	45,623,097.66	支 出 总 计	45,623,097.66

注：部门收支总表反映部本级（包括1家独立核算的驻外机构）、教育部离退休干部局、75所直属高校（其中1所为两地办学，预算分户管理）以及38个直属单位的经费收支情况。

部门收入总表

单位：万元

科目		合计	上年结转	一般公共预算拨款	政府性基金预算拨款	事业收入		事业单位经营收入	上级补助收入	下级单位上缴收入	其他收入	用事业基金弥补收支差额
科目编码	科目名称					金额	其中：教育收费					
201	一般公共服务支出	180.00	180.00									
20111	纪检监察事务	180.00	180.00									
2011105	派驻派出机构	180.00	180.00									
202	外交支出	33,786.61	253.45	33,533.16								
20202	驻外机构	1,405.16		1,405.16								
2020202	其他驻外机构支出	1,405.16		1,405.16								
20203	对外援助	1,547.45	153.45	1,394.00								
2020306	对外援助	1,547.45	153.45	1,394.00								
20204	国际组织	30,434.00		30,434.00								
2020401	国际组织会费	28,318.00		28,318.00								
2020402	国际组织捐赠	2,116.00		2,116.00								
20299	其他外交支出	400.00	100.00	300.00								
2029901	其他外交支出	400.00	100.00	300.00								
205	教育支出	43,317,772.05	10,487,461.19	13,845,989.43		12,295,241.56	5,541,714.24	19,780.00		2,776.00	6,344,308.71	1,322,225.16
20501	教育管理事务	143,709.06	54,901.20	23,537.71		4,738.93					60,631.22	
2050101	行政运行	125,155.40	51,000.00	16,155.40							55,000.00	
2050102	一般行政管理事务	10,108.91	2,726.60	7,382.31								
2050103	机关服务	7,270.15				4,738.93					2,531.22	
2050199	其他教育管理服务支出	1,174.60	1,174.60									
20502	普通教育	40,702,939.37	10,361,360.87	11,845,103.29		11,975,911.28	5,391,912.24	19,260.00		2,776.00	5,177,628.38	1,320,799.55
2050202	小学教育	73,583.51		53,583.12		171.40	171.40				18,399.90	1,429.09
2050204	高中教育	265,620.02	1,506.96	164,274.40		30,653.10	30,653.10				68,467.86	717.70
2050205	高等教育	40,341,635.84	10,359,853.91	11,627,245.77		11,945,086.78	5,361,087.74	19,260.00		2,776.00	5,068,760.62	1,318,652.76
2050299	其他普通教育支出	22,000.00									22,000.00	
20505	广播电视教育	45,971.06	3,720.00	10,601.00		30,770.00					880.06	
2050502	教育电视台	45,971.06	3,720.00	10,601.00		30,770.00					880.06	
20506	留学教育	943,693.21	21,893.21	921,700.00								
2050601	出国留学教育	545,400.70	15,700.70	529,700.00								
2050602	来华留学教育	398,192.51	6,192.51	392,000.00								
20508	进修及培训	22,997.61	2,862.61	20,135.00								
2050801	教师进修	22,997.61	2,862.61	20,135.00								
20599	其他教育支出	1,458,661.74	42,713.30	1,024,912.43		283,821.35	149,802.00	520.00			105,269.05	1,425.61
2059999	其他教育支出	1,458,661.74	42,713.30	1,024,912.43		283,821.35	149,802.00	520.00			105,269.05	1,425.61
206	科学技术支出	541,391.93	91,975.71	446,381.22	3,035.00							
20602	基础研究	413,340.02	60,634.55	352,705.47								
2060201	机构运行	63,488.10	2,141.38	61,344.72								
2060204	重点实验室及相关设施	303,669.77	48,809.02	254,860.75								
2060206	专项基础科研	9,684.15	9,684.15									
2060299	其他基础研究支出	36,500.00		36,500.00								
20603	应用研究	94,693.06	19,592.31	75,100.75								
2060302	社会公益研究	32,718.22	4,369.47	28,348.75								
2060303	高技术研究	61,974.84	15,222.84	46,752.00								
20605	科技条件与服务	5,558.39	2,363.39	3,195.00								
2060503	科技条件专项	5,558.39	2,363.39	3,195.00								
20609	科技重大专项	10,723.50	2,343.50	8,380.00								
2060901	科技重大专项	10,723.50	2,343.50	8,380.00								
20610	核电站乏燃料处理处置基金支出	8,379.60	5,344.60		3,035.00							
2061003	乏燃料后处理	8,379.60	5,344.60		3,035.00							
20699	其他科学技术支出	8,697.36	1,697.36	7,000.00								
2069999	其他科学技术支出	8,697.36	1,697.36	7,000.00								
207	文化旅游体育与传媒支出	48,068.16	3,642.66	22,275.50		16,150.00						6,000.00
20701	文化和旅游	3,748.97	1,948.97	1,800.00								
2070111	文化创意与保护	3,748.97	1,948.97	1,800.00								
20702	文物	6,084.94	458.94	5,626.00								
2070204	文物保护	6,084.94	458.94	5,626.00								
20705	新闻出版电影	22,150.00				16,150.00						6,000.00
2070505	出版发行	22,150.00				16,150.00						6,000.00
20799	其他文化体育与传媒支出	16,084.25	1,234.75	14,849.50								
2079902	宣传文化发展专项支出	15,148.52	386.02	14,762.50								
2079903	文化产业专项支出	935.73	848.73	87.00								
208	社会保障和就业支出	291,223.93	1,229.29	258,023.39		2,990.05	2,990.05				7,143.38	21,837.82
20805	行政事业单位离退休	291,223.93	1,229.29	258,023.39		2,990.05	2,990.05				7,143.38	21,837.82
2080501	归口管理的行政单位离退休	9,658.34		9,658.34								
2080502	事业单位离退休	3,840.71		3,840.71								
2080503	离退休人员管理机构	1,058.52	365.45	693.07								
2080505	机关事业单位基本养老保险缴费支出	204,699.76	863.84	182,803.18		2,734.57	2,734.57				4,664.31	13,633.86
2080506	机关事业单位职业年金缴费支出	71,966.60		61,028.09		255.48	255.48				2,479.07	8,203.96
210	卫生健康支出	174,942.67		2,028.00		166,824.89					6,089.78	
21002	公立医院	174,942.67		2,028.00		166,824.89					6,089.78	
2100210	行业医院	174,942.67		2,028.00		166,824.89					6,089.78	
213	农林水支出	496.42	496.42									
21301	农业	496.42	496.42									
2130106	科技转化与推广服务	496.42	496.42									
215	资源勘探信息等支出	8,189.11	6,404.11	560.00							1,225.00	
21502	制造业	820.67	260.67	560.00								
2150210	工艺品及其他制造业	820.67	260.67	560.00								
21599	其他资源勘探信息等支出	7,368.44	6,143.44								1,225.00	
2159999	其他资源勘探信息等支出	7,368.44	6,143.44								1,225.00	
220	自然资源海洋气象等支出	221.26	221.26									
22001	自然资源事务	221.26	221.26									
2200113	地质矿产资源与环境调查	121.26	121.26									
2200199	其他自然资源事务支出	100.00	100.00									
221	住房保障支出	1,009,825.52	345.01	663,050.00		87,613.06	85,691.51				231,466.70	27,350.75
22102	住房改革支出	1,009,825.52	345.01	663,050.00		87,613.06	85,691.51				231,466.70	27,350.75
2210201	住房公积金	609,156.91	70.24	379,500.00		53,523.04	51,984.86				150,766.84	25,296.79
2210202	提租补贴	25,435.19	42.09	11,950.00		20.17	10.00				13,408.76	14.17
2210203	购房补贴	375,233.42	232.68	271,600.00		34,069.85	33,696.65				67,291.10	2,039.79
229	其他支出	197,000.00		197,000.00								
22960	彩票公益金安排的支出	197,000.00		197,000.00								
2296004	用于教育事业的彩票公益金支出	197,000.00		197,000.00								
	合计	45,623,097.66	10,592,199.10	15,271,840.70	200,035.00	12,568,919.56	5,630,395.80	19,780.00		2,776.00	6,590,233.57	1,377,413.73

部门支出总表

单位：万元

科目编码	科目名称	合计	基本支出	项目支出	上缴上级支出	事业单位经营支出	对下级单位 补助支出
201	一般公共服务支出	180.00		180.00			
20111	纪检监察事务	180.00		180.00			
2011105	派驻派出机构	180.00		180.00			
202	外交支出	33,786.61	1,405.16	32,381.45			
20202	驻外机构	1,405.16	1,405.16				
2020202	其他驻外机构支出	1,405.16	1,405.16				
20203	对外援助	1,547.45		1,547.45			
2020306	对外援助	1,547.45		1,547.45			
20204	国际组织	30,434.00		30,434.00			
2020401	国际组织会费	28,318.00		28,318.00			
2020402	国际组织捐赠	2,116.00		2,116.00			
20299	其他外交支出	400.00		400.00			
2029901	其他外交支出	400.00		400.00			
205	教育支出	33,429,428.63	18,956,045.36	14,463,603.27		19,780.00	
20501	教育管理事务	143,709.06	24,425.55	119,283.51			
2050101	行政运行	125,155.40	17,155.40	108,000.00			
2050102	一般行政管理事务	10,108.91		10,108.91			
2050103	机关服务	7,270.15	7,270.15				
2050199	其他教育管理事务支出	1,174.60		1,174.60			
20502	普通教育	30,819,971.47	17,584,866.28	13,215,845.19		19,260.00	
2050202	小学教育	73,583.51	67,248.51	6,335.00			
2050204	高中教育	265,149.41	252,432.45	12,716.96			
2050205	高等教育	30,481,238.55	17,265,185.32	13,196,793.23		19,260.00	
20505	广播电视教育	45,971.06	31,650.06	14,321.00			
2050502	教育电视台	45,971.06	31,650.06	14,321.00			
20506	留学教育	943,593.21	921,700.00	21,893.21			
2050601	出国留学教育	545,400.70	529,700.00	15,700.70			
2050602	来华留学教育	398,192.51	392,000.00	6,192.51			
20508	进修及培训	22,997.61		22,997.61			
2050801	教师进修	22,997.61		22,997.61			
20599	其他教育支出	1,453,186.22	393,403.47	1,059,262.75		520.00	
2059999	其他教育支出	1,453,186.22	393,403.47	1,059,262.75		520.00	
206	科学技术支出	541,391.93	63,486.10	477,905.83			
20602	基础研究	413,340.02	63,486.10	349,853.92			
2060201	机构运行	63,486.10	63,486.10				
2060204	重点实验室及相关设施	303,669.77		303,669.77			
2060206	专项基础科研	9,684.15		9,684.15			
2060299	其他基础研究支出	36,500.00		36,500.00			
20603	应用研究	94,693.06		94,693.06			
2060302	社会公益研究	32,718.22		32,718.22			
2060303	高新技术研究	61,974.84		61,974.84			
20605	科技条件与服务	5,558.39		5,558.39			
2060503	科技条件专项	5,558.39		5,558.39			
20609	科技重大专项	10,723.50		10,723.50			
2060901	科技重大专项	10,723.50		10,723.50			
20610	核电站乏燃料处理处置基金支出	8,379.60		8,379.60			
2061003	乏燃料后处理	8,379.60		8,379.60			
20699	其他科学技术支出	8,697.36		8,697.36			
2069999	其他科学技术支出	8,697.36		8,697.36			
207	文化旅游体育与传媒支出	47,498.16	21,580.00	25,918.16			
20701	文化和旅游	3,748.97		3,748.97			
2070111	文化创作与保护	3,748.97		3,748.97			
20702	文物	6,084.94		6,084.94			
2070204	文物保护	6,084.94		6,084.94			
20706	新闻出版电影	21,580.00	21,580.00				
2070605	出版发行	21,580.00	21,580.00				
20799	其他文化体育与传媒支出	16,084.25		16,084.25			
2079902	宣传文化发展专项支出	15,148.52		15,148.52			
2079903	文化产业发展专项支出	935.73		935.73			
208	社会保障和就业支出	291,223.93	291,223.93				
20805	行政事业单位离退休	291,223.93	291,223.93				
2080501	归口管理的行政单位离退休	9,658.34	9,658.34				
2080502	事业单位离退休	3,840.71	3,840.71				
2080503	离退休人员管理机构	1,058.52	1,058.52				
2080505	机关事业单位基本养老保险缴费支出	204,699.76	204,699.76				
2080506	机关事业单位职业年金缴费支出	71,966.60	71,966.60				
210	卫生健康支出	174,942.67	174,942.67				
21002	公立医院	174,942.67	174,942.67				
2100210	行业医院	174,942.67	174,942.67				
213	农林水支出	496.42		496.42			
21301	农业	496.42		496.42			
2130106	科技转化与推广服务	496.42		496.42			
215	资源勘探信息等支出	8,189.11		8,189.11			
21502	制造业	820.67		820.67			
2150210	工艺品及其他制造业	820.67		820.67			
21599	其他资源勘探信息等支出	7,368.44		7,368.44			
2159999	其他资源勘探信息等支出	7,368.44		7,368.44			
220	自然资源海洋气象等支出	221.26		221.26			
22001	自然资源事务	221.26		221.26			
2200113	地质矿产资源与环境调查	121.26		121.26			
2200199	其他自然资源事务支出	100.00		100.00			
221	住房保障支出	1,007,887.35	1,007,887.35				
22102	住房改革支出	1,007,887.35	1,007,887.35				
2210201	住房公积金	608,903.91	608,903.91				
2210202	提租补贴	23,750.02					
2210203	购房补贴	375,233.42	375,233.42				
229	其他支出	197,000.00		197,000.00			
22960	彩票公益金安排的支出	197,000.00		197,000.00			
2296004	用于教育事业的彩票公益金支出	197,000.00		197,000.00			
	合计	35,732,246.07	20,516,570.57	15,195,895.60		19,780.00	

三、2019 年部门预算情况说明

（一）关于教育部 2019 年财政拨款收支预算情况的总体说明

教育部 2019 年财政拨款收支总预算 15,957,436.80 万元，收入主要包括：当年财政拨款收入 15,471,875.70 万元、上年结转 485,561.10 万元；支出包括：一般公共服务支出 180.00 万元、外交支出 33,786.61 万元、教育支出 14,226,802.62 万元、科学技术支出 541,391.93 万元、文化旅游体育与传媒支出 25,918.16 万元、社会保障和就业支出 259,252.68 万元、卫生健康支出 2,028.00 万元、农林水支出 496.42 万元、资源勘探信息等支出 6,964.11 万元、自然资源海洋气象等支出 221.26 万元、住房保障支出 663,395.01 万元、其他支出（用于教育事业的彩票公益金支出）197,000.00 万元。

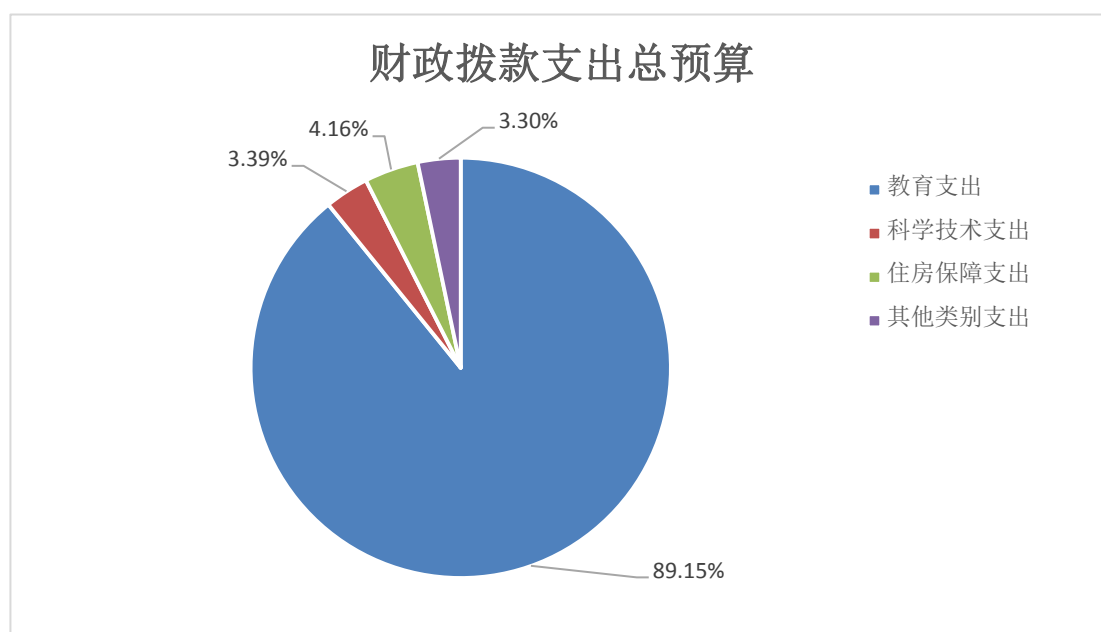

（二）关于教育部 2019 年一般公共预算当年财政拨款情况说明

1.一般公共预算当年财政拨款规模变化情况

教育部 2019 年部门预算一般公共预算当年财政拨款为 15,271,840.70 万元,比 2018 年执行数增加 953,257.85 万元,主要原因是生均综合定额、出国留学经费以及学生资助工作专项等支出增加。按照党中央、国务院关于过“紧日子”的有关精神,2019 年按 10%压减了培训费、对转制文化企业补助等非刚性、非重点项目支出,同时重点保障了“双一流”建设、高校科研创新等支出,体现在有关支出科目中。

2.一般公共预算当年财政拨款结构情况

教育（类）支出 13,845,989.43 万元,占 90.67%;科学技术（类）支出 446,381.22 万元,占 2.92%;住房保障（类）支出 663,050.00 万元,占 4.34%;其他类支出 316,420.05 万元,占 2.07%,包括外交（类）支出 33,533.16 万元、文化旅游体育与传媒（类）支出 22,275.50 万元、社会保障和就业（类）支出 258,023.39 万元、卫生健康（类）支出 2,028.00 万元、资源勘探信息等（类）支出 560.00 万元。

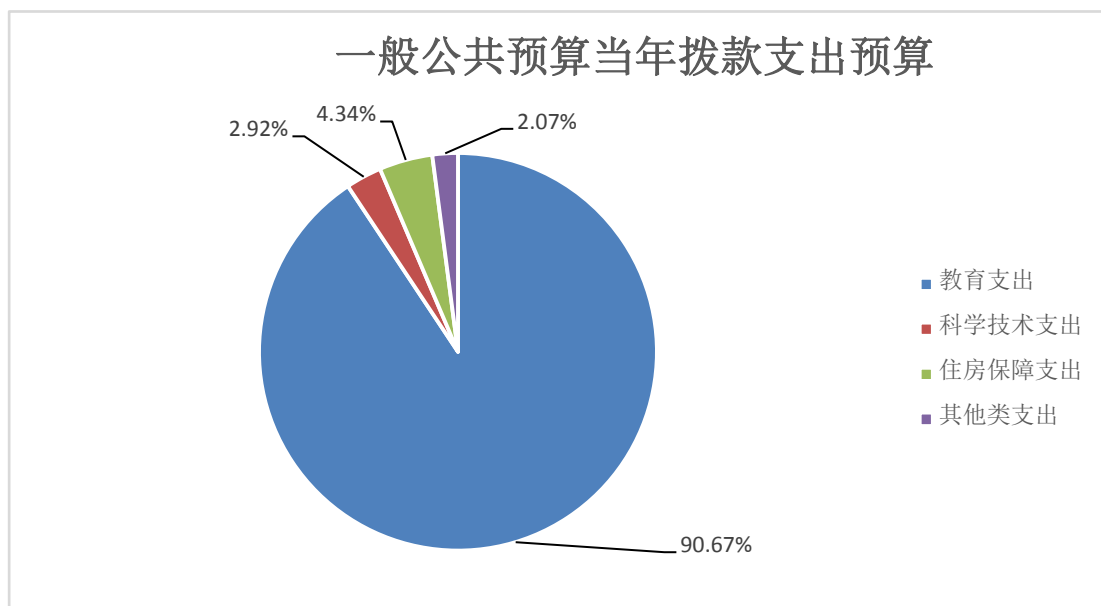

3.一般公共预算当年财政拨款具体使用情况

(1) 其他驻外机构支出(2020202), 2019 年预算数为 1,405.16 万元, 比 2018 年财政拨款执行数减少 1,434.91 万元。主要原因是部分驻外教育处(组)预算划归外交部管理。

(2) 对外援助支出(2020306), 2019 年预算数为 1,394.00 万元, 比 2018 年财政拨款执行数减少 1,933.02 万元。主要原因是教育援外经费减少。

(3) 国际组织会费(2020401), 2019 年预算数为 28,318.00 万元, 比 2018 年财政拨款执行数增加 9,714.00 万元。主要原因是 2019 年中国在联合国教科文组织的会费比例提高。

(4) 国际组织捐赠(2020402), 2019 年预算数为 2,116.00 万元, 比 2018 年财政拨款执行数减少 400.00 万元。主要原因是一次性捐赠项目减少。

(5) 其他外交支出(2029901), 2019 年预算数为 300.00 万元, 比 2018 年财政拨款执行数增加 25.00 万元。

(6) 行政运行(2050101), 2019 年预算数为 16,155.40 万元, 比 2018 年财政拨款执行数增加 1,777.04 万元。

(7) 一般行政管理事务(2050102), 2019 年预算数为 7,382.31 万元, 比 2018 年财政拨款执行数增加 1,579.59 万元。

(8) 小学教育(2050202, 只包含教育部直属高校有财政户头的 12 所附属小学), 2019 年预算数为 53,583.12 万元, 比 2018 年财政拨款执行数增加 11,720.88 万元。主要原因是直属高校附属小学生均综合定额经费增加。

(9) 高中教育(2050204, 只包含教育部直属高校有财政户头的 16 所附属中学), 2019 年预算数为 164,274.40 万元, 比 2018 年财政拨款执行数增加 40,984.12 万元。主要原因是直属高校附属高中生均综合定额拨款经费增加。

(10) 高等教育(2050205), 2019 年预算数为 11,627,245.77 万元, 比 2018 年财政拨款执行数增加 240,617.20 万元。主要原因是直属高校生均定额拨款经费增加。

(11) 教育电视台(2050502), 2019 年预算数为 10,601.00 万元, 比 2018 年财政拨款执行数减少 2,423.00 万元。此项经费是根据评审结果据实安排。

(12) 出国留学教育(2050601), 2019 年预算数为 529,700.00 万元, 比 2018 年财政拨款执行数增加 139,834.38

万元。主要原因是出国留学生规模增加、奖学金标准提高。

(13) 来华留学教育(2050602), 2019 年预算数为 392,000.00 万元, 比 2018 年财政拨款执行数增加 60,000.00 万元。主要原因是来华留学生规模增加。

(14) 教师进修(2050801), 2019 年预算数为 20,135.00 万元, 比 2018 年财政拨款执行数减少 1,120.00 万元。主要原因是按照党中央、国务院关于过“紧日子”的有关精神, 压减开支。

(15) 其他教育支出(2059999), 2019 年预算数为 1,024,912.43 万元, 比 2018 年财政拨款执行数增加 91,412.13 万元。主要原因是学生资助经费增加。

(16) 机构运行(2060201), 2019 年预算数为 61,344.72 万元, 比 2018 年财政拨款执行数减少 1,225.77 万元。主要原因是直属科学事业单位受养老保险改革政策的影响, 减少了有关经费。

(17) 重点实验室及相关设施(2060204), 2019 年预算数为 254,860.75 万元, 比 2018 年财政拨款执行数减少 3,585.15 万元。此项经费是根据评审结果据实安排。

(18) 其他基础研究支出(2060299), 2019 年预算数为 36,500.00 万元, 比 2018 年财政拨款执行数增加 2,500.00 万元。主要原因是根据科研工作任务部署, 相应增加支出。

(19) 社会公益研究(2060302), 2019 年预算数为 28,348.75 万元, 比 2018 年财政拨款执行数增加 24,953.75 万

元。主要原因是根据科研工作任务部署，相应增加支出。

（20）高技术研究（2060303），2019 年预算数 46,752.00 万元，比 2018 年财政拨款执行数增加 24,655.00 万元。此项经费是根据评审结果据实安排。

（21）科技条件专项（2060503），2019 年预算数为 3,195.00 万元，比 2018 年财政拨款执行数增加 270.00 万元。此项经费是根据评审结果据实安排。

（22）科技重大专项（2060901），2019 年预算数为 8,380.00 万元，比 2018 年财政拨款执行数增加 3,735.00 万元。此项经费是根据评审结果据实安排。

（23）其他科学技术支出（2069999），2019 年预算数为 7,000.00 万元，比 2018 年财政拨款执行数减少 1,700.00 万元。主要原因是根据科研工作任务部署，相应减少支出。

（24）文化创作与保护（2070111），2019 年预算数为 1,800.00 万元，比 2018 年财政拨款执行数减少 200.00 万元。此项经费是根据评审结果据实安排。

（25）文物保护（2070204），2019 年预算数为 5,626.00 万元，比 2018 年财政拨款执行数增加 1,744.00 万元。此项经费是根据评审结果据实安排。

（26）宣传文化发展专项支出（2079902），2019 年预算数为 14,762.50 万元，比 2018 年财政拨款执行数减少 1,840.00 万元。主要原因是按照党中央、国务院关于过“紧日子”的有关精神，压减开支。

(27) 文化产业发展专项资金(2079903), 2019 年预算数为 87.00 万元, 比 2018 年财政拨款执行数减少 5,758.00 万元。此项经费是根据评审结果据实安排。

(28) 归口管理的行政单位离退休(2080501), 2019 年预算数为 9,658.34 万元, 比 2018 年财政拨款执行数增加 2,592.64 万元。主要原因是推进在京中央单位养老保险改革, 增加经费支出。

(29) 事业单位离退休(2080502), 2019 年预算数为 3,840.71 万元, 比 2018 年财政拨款执行数减少 2,659.57 万元。主要原因是受在京中央单位养老保险改革政策的影响, 减少有关经费。

(30) 离退休人员管理机构(2080503), 2019 年预算数为 693.07 万元, 比 2018 年财政拨款执行数增加 21.46 万元。

(31) 机关事业单位基本养老保险缴费支出(2080505), 2019 年预算数为 182,803.18 万元, 比 2018 年财政拨款执行数增加 160,132.99 万元。主要原因是推进在京中央单位养老保险改革, 增加经费支出。

(32) 机关事业单位职业年金缴费支出(2080506), 2019 年预算数为 61,028.09 万元。此项经费是根据在京中央单位养老保险改革政策安排的新增支出。

(33) 行业医院(2100210), 2019 年预算数为 2,028.00 万元, 与 2018 年财政拨款执行数持平。

(34) 工艺品及其他制造业(2150210), 2019 年预算数

为 560.00 万元，比 2018 年财政拨款增加 260.00 万元。此项经费根据项目评审结果据实安排。

（35）住房公积金（2210201），2019 年预算数为 379,500.00 万元，比 2018 年财政拨款执行数增加 57,400.00 万元。主要原因是弥补历史遗留住房公积金经费缺口。

（36）提租补贴（2210202），2019 年预算数为 11,950.00 万元，比 2018 年财政拨款执行数增加 520.00 万元。

（37）购房补贴（2210203），2019 年预算数为 271,600.00 万元，比 2018 年财政拨款执行数增加 51,100.00 万元。主要原因是职工晋职晋档及新进首年无房职工，按规定发放的购房补贴相应增加。

（三）关于教育部 2019 年一般公共预算基本支出情况说明

教育部 2019 年一般公共预算基本支出 9,208,782.00 万元，其中：

人员经费 7,651,504.28 万元，主要包括：基本工资、津贴补贴、奖金、伙食补助费、绩效工资、机关事业单位基本养老保险缴费、职业年金缴费、职工基本医疗保险缴费、公务员医疗补助缴费、其他社会保障缴费、住房公积金、医疗费、其他工资福利支出、离休费、退休费、退职（役）费、抚恤金、生活补助、医疗费补助、助学金、奖励金、其他对个人和家庭的补助支出等。

日常公用经费 1,557,277.72 万元，主要包括：办公费、

印刷费、咨询费、手续费、水费、电费、邮电费、取暖费、物业管理费、差旅费、因公出国（境）费用、维修（护）费、租赁费、会议费、培训费、专用材料费、劳务费、委托业务费、工会经费、福利费、公务用车运行维护费、其他交通费用、税金及附加费用、其他商品和服务支出、办公设备购置、专用设备购置、大型修缮、信息网络及软件购置更新、无形资产购置、其他资本性支出等。需要说明的是，2019 年一般公共预算基本支出中因公出国（境）费用 49,481.58 万元，均为教育部所属单位教学科研人员因公临时出国开展学术交流合作支出。

（四）关于教育部 2019 年“三公”经费预算情况的说明

教育部 2019 年“三公”经费预算数为 2,079.55 万元。其中：因公出国（境）费 1,576.42 万元，较 2018 年增长 363.61 万元，主要是因为新增中央交办的教育对外交流任务；公务用车购置及运行费 138.71 万元，比 2018 年减少 4.29 万元，主要是本年无公务用车购置费，进一步压缩公务用车运行费；公务接待费 364.42 万元，比 2018 年减少 11.28 万元，进一步压减公务接待费支出。

（五）关于教育部 2019 年政府性基金财政拨款支出预算情况的说明

教育部 2019 年政府性基金财政拨款支出预算 200,035.00 万元，全部为项目支出。其中，乏燃料后处理支出 3,035.00 万元，用于教育事业的彩票公益金支出 197,000.00 万元。

（六）关于教育部 2019 年部门收支预算情况的总体说明

按照部门预算的原则，教育部所有收入和支出均纳入部门预算管理。收入包括：上年结转、财政拨款收入、事业收入、事业单位经营收入、其他收入、用事业基金弥补收支差额等；支出包括：一般公共服务支出、外交支出、教育支出、科学技术支出、文化旅游体育与传媒支出、社会保障和就业支出、卫生健康支出、农林水支出、资源勘探信息等支出、自然资源海洋气象等支出、住房保障支出、结转下年等。2019 年教育部收支总预算 45,623,097.66 万元。

（七）关于教育部 2019 年收入预算情况的说明

教育部 2019 年收入预算 45,623,097.66 万元，其中：上年结转 10,592,199.10 万元，占 23.22%；一般公共预算财政拨款收入 15,271,840.70 万元，占 33.47%；政府性基金拨款收入 200,035.00 万元，占 0.44%；事业收入 12,568,819.56 万元，占 27.55%；事业单位经营收入 19,780.00 万元，占 0.04%；其他收入 5,593,009.57 万元，占 12.26%；用事业基金弥补收支差额 1,377,413.73 万元，占 3.02%。

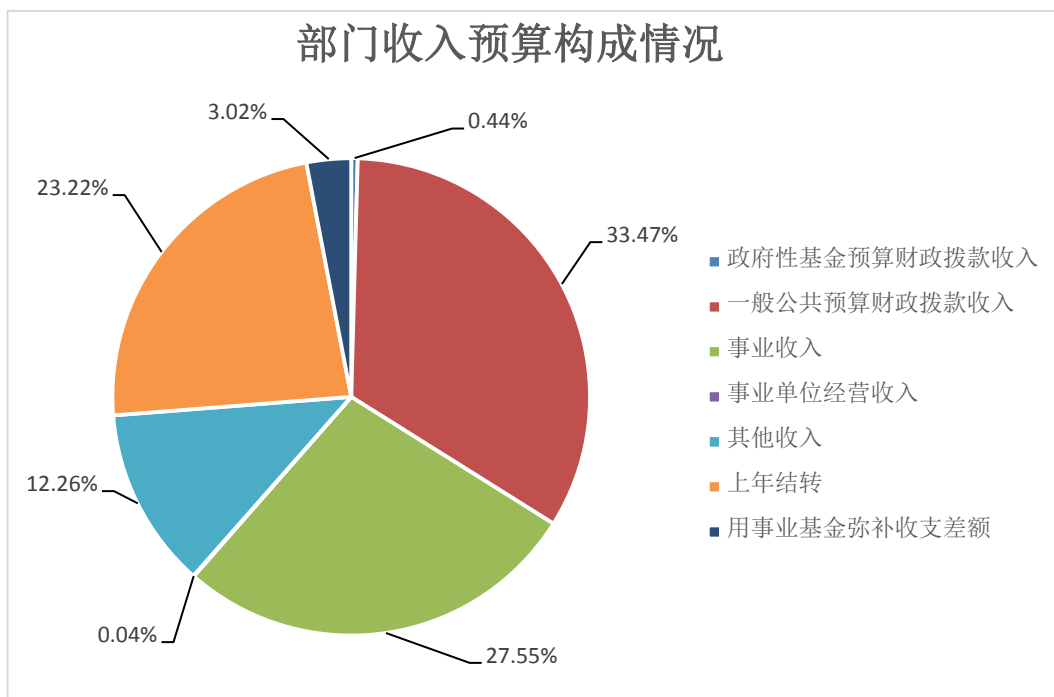

(八) 关于教育部 2019 年支出预算情况的说明

教育部 2019 年支出预算 35,732,246.07 万元，其中：基本支出 20,516,570.57 万元，占 57.42%；项目支出 15,195,895.50 万元，占 42.53%；事业单位经营支出 19,780.00 万元，占 0.05%。

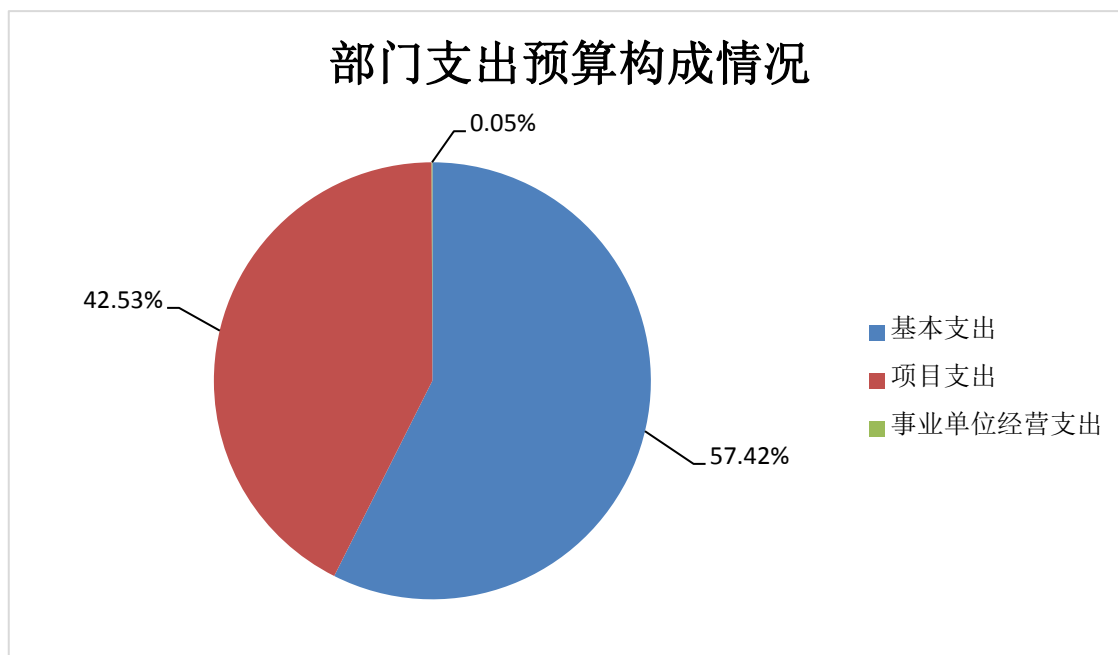

(九) 高层次人才计划专项经费项目情况说明

1.项目概述

根据《国家中长期教育改革和发展规划纲要（2010-2020年）》《教育部 国家发展改革委 财政部关于深化研究生教育的意见》《国务院学位委员会 教育部关于加强学位与研究生教育质量保证和监督体系建设的意见》等关于高层次人才培养的有关精神，设立高层次人才计划专项经费项目。项目内容包含人才计划专项经费（“长江学者奖励计划”“万人计划”教学名师）、学位授权点合格评估、学位论文抽检等三项（优博论文资助项目已于2018年底实施完毕）。

2.立项依据

(1) 人才计划专项经费

人才计划专项经费主要包括“长江学者奖励计划”和国家“万人计划”教学名师项目两个子项目。

“长江学者奖励计划”是国内启动较早、支持高校延揽海内外学术精英的高层次人才计划，1998年由教育部和李嘉诚基金会合作实施。2010年《国家中长期教育改革和发展规划纲要（2010-2020）》提出“实施长江学者奖励计划，为高校集聚具有国际影响力的学科领军人才”。2011年底，经商财政部同意，教育部启动实施新的“长江学者奖励计划”，经费由中央财政列支。

2012年，经中央人才工作协调小组审议，报党中央、国务院领导同意，中组部印发了《国家高层次人才特殊支持计

划》。该计划由中组部牵头实施，教育部负责教学名师项目的申报评审以及特殊支持经费的管理落实工作。

（2）学位论文抽检

《教育部 国家发展改革委 财政部关于深化研究生教育的意见》（教研〔2013〕1号）提出要加大学位论文抽检力度。

《国务院学位委员会 教育部关于加强学位与研究生教育质量保证和监督体系建设的意见》（学位〔2014〕3号）提出开展博士、硕士学位论文抽检工作，强化学位授予单位、导师和研究生的质量意识，加强学位授予管理，保证学位授予质量。

《国务院学位委员会 教育部关于印发博士硕士学位论文抽检办法》（学位〔2014〕5号）提出，学位论文抽检每年进行一次，其中，博士学位论文抽检比例为上一学年全国授予博士学位人数的10%左右；硕士学位论文抽检比例为上一学年全国授予硕士学位人数的5%左右。

《国家教育事业发展规划“十三五”规划》要求完善教育质量监测制度，完善研究生教育质量评估，继续做好博士、硕士学位论文抽检。

（3）学位授权点合格评估

为贯彻落实《教育部 国家发展改革委 财政部关于深化研究生教育的意见》和《国务院学位委员会 教育部关于加强学位与研究生教育质量保证和监督体系建设的意见》，

提高研究生教育质量，2014 年国务院学位委员会、教育部制定并印发了《学位授权点合格评估办法》，获得学位授权满 6 年的学位授权点每 6 年须进行一轮合格评估，新增学位授权点获得学位授权满 3 年后须接受专项评估。

3.实施主体

（1）人才计划专项经费

“长江学者奖励计划”由教育部统一组织，教育部人事司具体实施。

国家“万人计划”教学名师项目由中组部、教育部统一组织，教育部人事司、教师司具体实施。

（2）学位论文抽检

项目由国务院教育督导委员会办公室统一组织实施。

博士学位论文抽检由国务院教育督导委员会办公室组织实施，委托国家图书馆调取学位论文，委托教育部学位与研究生教育发展中心对学位论文进行通讯评议。硕士学位论文抽检由各省级教育行政部门具体实施。

（3）学位授权点合格评估

项目由国务院学位委员会办公室、教育部学位管理与研究生教育司组织实施。

合格评估工作以学位授予单位自评为主，2014 年至 2018 年为自评阶段，2019 年为随机抽评阶段。博士学位授权点合格评估由国务院学位委员会办公室组织实施，硕士学位授权点合格评估由各省级学位委员会组织实施；其中，军队系统

学位授权点合格评估，由中国人民解放军学位委员会组织实施。抽评由教育行政部门在各学位授予单位完成自我评估的基础上，按比例、分类进行抽评。

专项评估工作已于 2014 年、2016 年、2017 年完成三次，2018 年专项评估结果待国务院学位委员会审议批准，委托国务院学位委员会学科评议组（简称“学科评议组”）和全国专业学位研究生教育指导委员会（简称“教指委”）实施，学位授予单位按照学科评议组和教指委制订的工作方案开展自评并提交评估材料，学科评议组和教指委根据专家评议意见、学位点评估材料、实地考察意见和《博士硕士学位基本要求》对学位授权点进行表决，并按照《学位授权点合格评估办法》和表决结果对学位授权点提出处理建议。国务院学位委员会办公室汇总评估结果，报国务院学位委员会审批后发布结果。2019 年需对 2015 年获得授权的 65 个学位授权点进行专项评估。

专项检查工作是根据中央巡视和学位授权点合格评估情况，选择个别专业学位类别，不定期随机抽取一定数量培养单位，委托有关专业学位研究生教育指导委员会，以专家实地考察方式，对培养单位教学质量和管理情况开展专项检查。

4. 实施方案

（1）人才计划专项经费

“长江学者奖励计划”和国家“万人计划”教学名师项目均

为延续性项目，经费主要用于长江学者聘期奖金和教学名师一次性特殊支持经费的支出。

“长江学者奖励计划”入选者聘期奖金。每年遴选支持高校聘任 150 名左右长江学者特聘教授（聘期 5 年），聘期奖金每人每年 20 万元；50 名左右长江学者讲座教授（聘期 3 年），聘期奖金每人每月 3 万元；300 名左右青年长江学者（聘期 3 年），聘期奖金每人每年 10 万元。

国家“万人计划”教学名师项目特殊支持经费。按照中组部的要求，每年遴选 100 名左右教学名师，每人 50 万元一次性核拨。

重大人才工程实施工作经费，含“长江学者奖励计划”和国家“千人计划”“万人计划”等评审培训经费、评审系统维护开发费用等。

（2）学位论文抽检

《博士硕士学位论文抽检办法》对博士学位论文抽检的实施原则和目的、抽取比例、学位论文提取方式、评议要素的制定、专家评议方式和流程、专家评议意见的反馈和使用等进行了明确的要求。2010 年起，教育部正式开展全国博士学位论文抽检工作，抽检比例逐年提高，至 2014 年已达到 10% 左右的要求。博士学位论文抽检工作已实施多年，整体比较成熟。目前，博士学位论文抽检工作按照《博士硕士学位论文抽检办法》、博士学位论文抽检评议要素等要求开展，其中通讯评议工作委托第三方机构开展。

按照《博士硕士学位论文抽检办法》要求，2019 年拟抽检学位论文约 6000 篇（不含军队系统），抽检比例为上一学年度授予博士学位数的 10%左右。每篇抽检的学位论文送 3 位同行专家进行通讯评议，如 3 位专家中有 1 位专家评议意见为“不合格”的学位论文，将再送 2 位专家进行复评。

（3）学位授权点合格评估

合格评估。2014 年至 2018 年为自我评估阶段，由学位授予单位统筹考虑、自主确定评估方式。2019 年为随机抽评阶段，由教育行政部门在各单位完成自我评估的基础上，按比例、分类进行抽评。

专项评估。专项评估针对获得学位授权满 3 年的新增学位授权点开展，由国务院学位委员会办公室负责，委托学科评议组和教指委组织实施。2019 年至 2021 年，每年均有获得授权满 3 年的新增学位授权点须接受专项评估。

专项检查。根据中央巡视和学位授权点合格评估情况，选择个别专业学位类别，不定期随机抽取一定数量培养单位，委托有关专业学位研究生教育指导委员会，以专家实地考察方式，对培养单位教学质量和管理情况开展专项检查。检查的主要内容包含教学管理制度建设情况、教学活动的实际开展效果和过程管理情况、教学质量标准的建立和落实情况、支撑条件建设情况等。

5.实施周期

（1）人才计划专项经费

“长江学者奖励计划”、国家“万人计划”教学名师项目作为国家重大人才工程，将长期实施。

（2）学位论文抽检

根据《博士硕士学位论文抽检办法》，学位论文抽检每年进行一次，抽检范围为上一学年度授予博士、硕士学位的论文。学位论文抽检工作是研究生教育质量保证和监督体系建设的重要组成部分，对于保证我国学位授予与研究生教育质量，推动学位授予单位建立内部质量保证体系建设具有重要作用，目前是作为一项基本制度长期实施。

（3）学位授权点合格评估

根据《学位授权点合格评估办法》，学位授权点合格评估工作分为合格评估和专项评估。获得学位授权满6年的学位授权点每6年须进行一轮合格评估，新增学位授权点获得学位授权满3年后须接受专项评估，对个别专业学位类别开展的专项检查不定期进行。

6.年度预算安排

2019年拟安排该项目一般公共预算拨款32,312.00万元，其中：

人才计划专项经费30,868.00万元。主要用于“长江学者奖励计划”入选者奖金，国家“万人计划”教学名师特殊支持；用于重大人才工程实施，包括长江计划、千人计划、青年拔尖计划、教学名师项目等高层次人次计划评审培训费用及长江学者评审系统维护开发费用。

学位论文抽检 800.00 万元。全部用于委托教育部学位与研究生教育发展中心开展博士学位论文抽检通讯评议，主要包括专家评审费和相关工作经费。

学位授权点合格评估 644.00 万元。用于各学科评议组和教指委完成博士学位授权点抽评、2015 年获得授权的 65 个学位授权点进行专项评估以及对个别专业学位类别开展的专项检查，包括通讯评议、会议评议和实地考察费用等。

7.绩效目标和指标

一级项目绩效目标表

(2019年度)

项目名称		高层次人才计划专项经费		
主管部门及代码		[105]教育部		
项目资金 (万元)		年度资金总额:		33,277.40
		其中: 本年一般公共预算拨款		32,312.00
		其他资金		965.40
年度总体目标	1. 加强高校高层次人才队伍建设, 支持“长江学者奖励计划”入选者和国家“万人计划”教学名师项目入选者在人才培养、科学研究、社会服务等方面发挥重要作用, 取得突破性、创新性成果。 2. 通过博士学位论文抽检及抽检论文质量分析研究保证学位授予质量, 加快构建外部质量监督体系, 提高研究生培养质量。 3. 完成2019年学位授权点专项评估、博士学位授权点合格评估抽评、培养单位教学质量专项检查工作, 保证研究生培养质量。			
绩效指标	一级指标	二级指标	三级指标	指标值
	产出指标	数量指标	支持聘期内长江学者数量(包括讲座教授、青年学者、特聘教授)	1700人
			遴选产生长江学者数量(包括讲座教授、青年学者、特聘教授)	500人
			完成合格评估抽评的博士学位授权点的数量	800个
			完成专项评估的学位授权点的数量	60个
			支持教学名师数量	100人
		成本指标	平均博士授权点评估成本	≤1万元
		时效指标	各项任务完成及时率	≥95%
		质量指标	学位授权点自评比例	≥95%
			博士学位论文抽检比例	10%
	效益指标	可持续影响指标	促进高层次人才队伍为国家经济建设和社会发展服务	作用明显
			促进高层次人才队伍为高等教育的改革发展和创建高水平大学服务	作用明显
		社会效益指标	促进人才培养、科学研究和社会服务协调发展	较显著
			促进学位授予自评估机制建立	作用明显
			人才计划品牌效应	提升
	满意度指标	服务对象满意度指标	入选学者满意度	≥90%
			入选学校满意度	≥90%

（十）其他重要事项情况说明

1.机关运行经费

2019 年教育部本级、离退休干部局机关运行经费财政拨款预算 7,535.20 万元，较 2018 年预算 7,410.71 万元增加 124.49 万元，增长 1.68%。

2.政府采购情况

2019 年教育部各单位政府采购预算总额 8,072,677.08 万元，其中：政府采购货物预算 3,214,548.52 万元、政府采购工程预算 3,562,671.38 万元、政府采购服务预算 1,295,457.18 万元。

3.国有资产占有使用情况

截至 2018 年 7 月 1 日，教育部本级及所属各单位共有车辆 6,192 辆（含部机关、直属高校、直属单位），其中，部级领导干部用车 74 辆、特种专业技术用车 389 辆、其他用车 5,729 辆。单位价值 50 万元及以上通用设备 28,158 台（套），单位价值 100 万元及以上专用设备 3,016 台（套）。

2019 年部门预算安排教育部本级及所属各单位购置车辆 260 辆（含部机关、直属高校、直属单位），其中，部级领导干部用车 12 辆、特种专业技术用车 22 辆、其他用车（主要为直属高校业务保障用车）226 辆。安排购置单位价值 50 万元及以上通用设备 6,467 台（套），单位价值 100 万元及以上专用设备 3,932 台（套），主要为直属高校教学科研实验用设备。

4.预算绩效情况

2018 年，教育部实行绩效目标管理的项目包括 55 个一级项目及所属二级项目，涉及一般公共预算拨款 6,591,261.87 万元，政府性基金预算拨款 205,088.00 万元，实现项目绩效评价全覆盖；其中以部门为主体开展的重点绩效评价项目 3 个，涉及财政拨款预算 82,929.00 万元。2019 年，教育部实行绩效目标管理的项目包括 55 个一级项目及所属二级项目，涉及一般公共预算拨款 6,063,058.70 万元（2019 年部分项目支出调整为基本支出）、政府性基金预算拨款 200,035.00 万元；其中以部门为主体开展的重点绩效评价项目 3 个，涉及财政拨款预算 552,976.00 万元。

四、名词解释

（一）收入科目

1.财政拨款收入：指中央财政当年通过部门预算拨付教育部及所属单位的财政资金。

2.事业收入：指事业单位开展专业业务活动及辅助活动所取得的收入。主要为科研事业收入和学校根据国家有关部门批准的项目和标准收取的学费、住宿费等。

3.上级补助收入：指事业单位收到上级单位拨入的非财政补助资金。

4.事业单位经营收入：指事业单位在专业业务活动及其辅助活动之外开展非独立核算经营活动取得的收入。

5.附属单位上缴收入：指事业单位收到附属单位按规定缴来的款项。

6.其他收入：指除上述“财政拨款收入”、“事业收入”、“事业单位经营收入”等以外的收入。主要是捐赠收入、利息收入等。

7.用事业基金弥补收支差额：指事业单位在预计用当年的“财政拨款收入”、“事业收入”、“事业单位经营收入”、“其他收入”不足以安排当年支出的情况下，使用以前年度积累的事业基金（事业单位当年收支相抵后按国家规定提取、用于弥补以后年度收支差额的基金）弥补本年度收支缺口的资金。

8.上年结转：指以前年度预算已开始执行但尚未完成、本年仍需按原规定用途继续使用的资金。

（二）支出科目

1.一般公共服务支出

派驻派出机构：反映纪检监察部门负担的派驻教育部纪检监察组的专项业务支出。

2.外交支出

（1）其他驻外机构支出：主要反映教育部驻外使领馆教育处（组）的日常运行支出。

（2）对外援助：主要反映教育部对外国政府（地区）提供的各种援助和技术合作支出。

（3）国际组织会费：反映我国政府批准参加国际组织，教育部按国际组织规定缴纳的会费。

（4）国际组织捐赠：反映以我国政府名义，教育部向国际组织的认捐、救灾、馈赠等支出。

3.教育支出

（1）行政运行：主要反映保障教育部机关行政运行的支出。

（2）一般行政管理事务：主要反映教育部公派出国教师等项目的支出。

（3）小学教育：反映教育部直属高校举办的附属小学的日常运行支出以及为完成事业发展目标的项目支出。

（4）高中教育：反映教育部直属高校举办的附属高中的日常运行支出以及为完成事业发展目标的项目支出。

（5）高等教育：反映教育部直属高校的日常运行支出以及为完成事业发展目标的项目支出。

（6）教育电视台：反映教育部所属中国教育电视台的各项支出。

（7）出国留学教育：主要反映教育部资助出国留学生的支出。

（8）来华留学教育：主要反映教育部资助来华留学生（中国政府奖学金生）的支出。

（9）教师进修：主要反映教育部教育培训专项计划、教育财务管理干部培训专项、高校辅导员队伍培训项目的支出。

（10）其他教育支出：主要反映教育部直属事业单位的

支出，包括单位日常运行支出以及项目支出。

4.科学技术支出

（1）机构运行：主要反映教育部直属科学事业单位的日常运行支出和高校基础研究机构的相关支出。

（2）重点实验室及相关设施：反映教育部直属高校国家重点实验室的支出。

（3）专项基础科研支出：反映用于教育部直属高校专项基础科研方面的支出。

（4）其他基础研究支出：反映教育部所属单位承担的其他用于基础研究工作的支出。

（5）社会公益研究：反映教育部所属单位承担的卫生、劳动保护、环境科学、农业等社会公益专项科研方面的支出。

（6）高技术研究：反映教育部所属单位承担的事关国民经济长远发展等重大战略性、前沿性和前瞻性高技术问题而开展的研究工作支出。

（7）产业技术研究与开发：反映教育部所属单位承担的推进产业发展中重大、共性、关键性技术研究与开发，加速产业技术进步和结构调整等方面的项目支出。

（8）科技条件专项：反映教育部所属单位承担的科技条件支出，包括科技文献信息、网络环境支撑等科技条件专项支出。

（9）科技重大专项：反映教育部所属单位承担的科技重大专项的支出。

（10）其他科学技术支出：反映教育部所属单位承担的其他科学技术方面的支出。

5.文化旅游体育与传媒支出（此科目下，教育部仅有文化创作与保护、文物保护、宣传文化发展专项支出以及文化产业发展专项支出。）

（1）文化创作与保护：反映教育部所属单位在鼓励文学、艺术创作和优秀传统文化保护方面的支出。

（2）文物保护：反映教育部所属单位承担考古发掘及文物保护方面的支出。

（3）宣传文化发展专项支出：反映教育部所属单位按照国家有关政策支持宣传文化单位发展的专项支出。

（4）文化产业发展专项支出：反映教育部所属单位支持文化产业发展专项的支出。

6.社会保障和就业支出

（1）归口管理的行政单位离退休：反映教育部实行归口管理的行政单位开支的离退休经费。

（2）事业单位离退休：反映教育部实行归口管理的事业单位开支的离退休经费。

（3）离退休人员管理机构：反映教育部实行归口管理的各类离退休人员管理机构的支出。

7.卫生健康支出

行业医院：反映教育部直属高校清华大学所属医院的支出。

8.农林水支出

技术推广：反映教育部所属单位承担的技术推广方面的支出。

9.资源勘探信息等支出

工艺品及其他制造业：反映教育部所属单位承担的工艺品及其他制造业方面的支出。

10.自然资源海洋气象等支出

（1）地质矿产资源与环境调查：反映教育部所属单位承担的公益性基础地质调查、重要能源资源矿产调查工作等相关支出。

（2）其他自然资源事务支出：反映教育部所属单位承担的国土地质等勘查勘探研究项目的支出。

11.住房保障支出

（1）住房公积金：反映教育部及其所属单位按人力资源和社会保障部、财政部规定的基本工资和津贴补贴以及规定比例为职工缴纳的住房公积金。

（2）提租补贴：反映按房改政策规定的标准，教育部及其所属单位向职工（含离退休人员）发放的租金补贴。

（3）购房补贴：反映按房改政策规定，教育部及其所属单位向符合条件职工（含离退休人员）发放的用于购买住房的补贴。

12.结转下年：指以前年度预算安排、因客观条件发生变化无法按原计划实施，需延迟到以后年度按原规定用途继续

使用的资金。

13.基本支出：指为保障机构正常运转、完成日常工作任务而发生的人员支出和公用支出。

14.项目支出：指在基本支出之外为完成特定行政任务和事业发展目标所发生的支出。

15.上缴上级支出：指所属单位上缴上级的支出。

16.事业单位经营支出：指事业单位在专业业务活动及其辅助活动之外开展非独立核算经营活动发生的支出。

17.对下级单位补助支出：指对所属单位补助发生的支出。

（三）“三公”经费

纳入中央财政预决算管理的“三公”经费，是指中央部门用财政拨款安排的因公出国（境）费、公务用车购置及运行费和公务接待费。其中，因公出国（境）费反映单位公务出国（境）的国际旅费、国外城市间交通费、住宿费、伙食费、公杂费等支出；公务用车购置及运行费反映单位公务用车车辆购置支出（含车辆购置税）及燃料费、维修费、过路过桥费、保险费、安全奖励费用等支出；公务接待费反映单位按规定开支的各类公务接待（含外宾接待）支出。

（四）机关运行经费

为保障行政单位（包括参照公务员法管理的事业单位）运行用于购买货物和服务的各项资金，包括办公及印刷费、邮电费、差旅费、会议费、福利费、日常维修费、专用材料及一般设备购置费、办公用房水电费、办公用房取暖费、办

公用房物业管理费、公务用车运行维护费以及其他费用。